（第一版）華北政務委員會內務總署登記證

# 青島大新民報

中華郵政登記認爲第三類新聞紙類
發行所 青島特別市山東路六號 大新民報社
發行人 孫天穗
報費 每份八分 每月一元五角 郵費三角
廣告費 每行一次 一元五角

# 擊沉敵大型船三艘 擊墜敵機二十一架
## 日潛艦及空軍獲大戰果
### 在澳洲水域作戰

（東京中華電）日大本營發表（五月三日十六時）帝國海軍潛水艦、四月下旬、復於西南太平洋除擊沉油槽船（一萬二千噸級）一艘外、至五月初所收戰果如左：
（一）擊沉運送船（一萬二千噸級）一艘、貨物船（八千噸級）一艘。
（二）帝國海軍航空部隊、五月二日攻擊達爾文、對敵軍事設施除與以甚大損害外、擊落敵戰鬥機二十一架、我方無損害。

## 蔡駐日大使開交歡茶會

（南京中華電）中國新任駐日大使蔡培氏、於此赴日就任之前、特於二日下午四時、在此間國際俱樂部、招待中日關係各方代表、舉行茶會交歡云。

# 發揮偉大綜合力量 積極撲滅公敵共匪
### 齊督辦廣播

（北京中華電）剿滅華北治安之癌中共軍、整備新陣容、五月一日發足之華北剿共委員會總會成立時、齊燮元該會常務委員、一日午后四時、由北京廣播電台對一億民衆、以必死決意、期共匪剿滅、作剿共委員會成立以來最初廣播、要旨如次：
華北苦於共匪毒禍已五年、共匪假裝我五千年來固有禮教、擾亂我一億民衆生存、爲赤色帝國主義之前驅、欲斷絕我中國國家命脈、對此種公敵、必予剿滅、已無疑義、不能達所期目的有數種原因：第一爲共匪之巧妙宣傳、使我民衆及一般青年陷入共毒中、我當局無何等宣導組織、不能禁絕共匪種種罪惡、誠屬遺憾、第二則共匪爲我國自動的主張、撮共匪宣傳、則爲被動的、友邦對我表示同情、且極力援助、但剿共責任仍在我方、友軍無不協力、我等仍決行剿共、然因共匪宣傳、而不知其眞相者爲數不少、第三各方面行動不一致、政與軍、政與會、政會與人民聯絡不徹底、第四因從前防共委員會組織不完備、會活動進行不活潑、防共工作成爲受動的、因此等數因故成立剿共委員會、第一今後本會整備強力宣導機構、第二確立關於剿共完全主動的地位、第三發揮軍、政、會、民綜合威力、本會剿共方針、應爲主動的、積極的、故期望我華北政、軍、會、民一體本會趣旨、同心協力、向華北撲滅公敵邁進云。

## 從速芟除禍根
### 岡村指揮官致祝詞

（北京中華電）華北剿共委員會成立大會、岡村華北軍最高指揮官祝辭如次：
自中華民國對英美宣戰、於茲數月、此間內自彌力策者着完成外、與友邦日本提携、益以貫徹大東亞解放正義之決意、逐日昂揚、對共積極的努力、深表敬意、今茲剿滅治安攪亂元兇之剿共委員會成立、乃本職不揣衷心慶賀者。
惟共匪之害、不僅爲世界人類之仇敵、且背叛東亞民族、作英美走狗、更企圖波瀾、陷一般民衆於塗炭之苦、共罪斷不可赦、卽華北剿共、可謂國民燃眉之急、無剿共卽無華北治安、華北治安不確立、則民生暢達不可期。
剿共委員會實爲達此目的而產生者、全華北一億民衆不待言、卽大東亞諸民族亦剖白熱望其活躍、期待其成果、速除共匪之禍根、故剿共成功、卽爲新中國英雄、若其方策不得當、成果不可見、卽喪失國民信賴於千載、委員會責任眞可謂重大、而剿共之事、若政、軍、會、民無一致之團結、則其成果不可期、故發揮總力、期於公正之政治、紀律嚴正之軍事、活復國民組織之訓練、萬無遺漏、委員會須以委員長爲中心、確保鐵石團結、緊密協力、集中政軍會固有之政治力、武力、組織力於剿共、至最大限度、發揮其成果、剿共之切要無如今日者、而與望爭期待本會實行力、請以非常之決心、向果敢實行邁進、以誅人類之敵共匪、完遂本會之使命、不貢衆人之期待云。

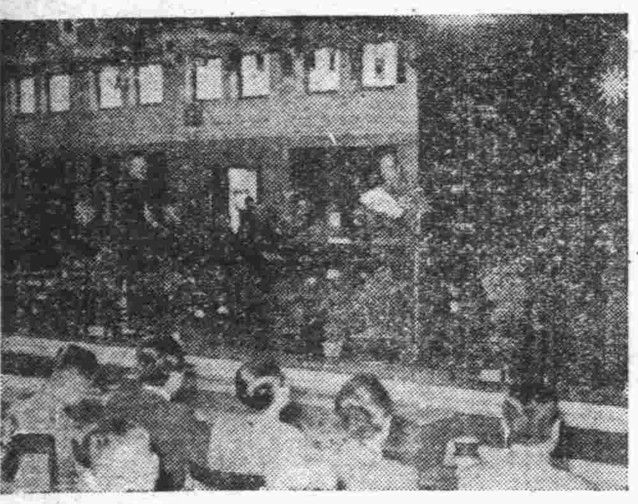

# 期華北赤禍根絕
## 日重富報道班長談話

（北京中華電）華北剿共委員會總會之成立、北京日本大使館重富報道班長、一日發表談話如左：
期待該委員會愿指員之重大使命、對中日協力向共同防共邁進之意旨、闡明所信、略謂：
自大東亞戰爭發生以來、華北在東亞之地位高揚、已成東亞共榮圈中核體之性格、及重要國防資源之生產基地、責任愈益加重、然中國參戰後、華北當面之課題、以貢獻最高度國防國家之建設自給自足體制之確立、及政治力之強化、治安圈之擴大爲急務、現華北資以阻止此使命者爲中共、爲共產思想故目前來中日協力展開治強運動及新國民運動、對華北中共及共產思想不斷挑戰、成爲大東亞戰爭厥然之一環、中共放棄當提唱之勞農獨裁共產政權運動、現以資、勞、農三階級合作之統一政策爲標榜、採用新民主主義、以中共完全專政爲目標、汲汲於達成其野望、其違反手段、以巧妙對民衆壓政、組織之遣搖置於重點、拚命潛勢力之擴大強化、然在抗戰途上之中共、自大東亞戰爭以來、發生甚多矛盾、因皇軍赫赫戰果、證實中共在過去及現在對美觀根本的謬誤、對德國蘇聯反攻勝利之妄想業已粉碎、自去年來、中共以「土地政策」或「志願兵制度」爲始、公布各種法規、對政治、經濟、文化、社會、各施策、隱蔽矛盾、對中共實體、我們不能不正視者：
（一）無視中國固有傳統的東洋的社會觀、道德觀、破壞家族制度。
（二）新民主主義係否認國民黨專制、最後以中共完全專政爲目標。
（三）對孫文三民主義解批判制除更金曲係以中國本質上不相容之共產主義體系而構成之等、中共爲帶中國人假面具之赤魔、其不根絕爲限、和平安居業則無望、日本對中國新方針、在尊重中國人自主積極性、現日本軍專念於作戰警備、治安圈之擴大、卽在中國方面不能不說爲「有光榮之責任」、前此華北政務委員會朱委員長下、陣容一新、再度出發、從來對共施策、由「防共」向「剿共」躍進、茲集結中國方面軍官民最適任者、剿共委員會已見誕生、誠堪慶賀、對此共同意與責任、在對中共及剿共工作、如示於中日基本條約、日本亦嚴然與中國有共同責任與使命、對此剿共委員會之發展與活動、不惜而於協力與援助、今後剿共委員會事業之進展、期待在華北無一共匪、共產思想之撲滅、展開活躍運動云。（圖爲華北剿共委員會舉行成立典禮會場齊督辦致詞）

# 汪主席還歷慶祝
## 與花甲同慶簡素舉行

（南京中華電）五月四日向擊滅英美、恢復自主獨立、意氣軒昂之新中國領導者汪精衛主席、適逢還歷蓋將每年達六十歲之人、相聚一堂、稱爲「花甲同慶」、慶祝還歷、去年會以七月二十八日定爲「花甲同慶」之日、首都南京曾舉行盛大祝典、本年汪主席擴大爲祝賀與民衆還歷、乃將此希望向側近者吐露、乃決以主席還歷慶祝之五月四日爲「花甲同慶」之日、蓋使新中國指導者與治下民衆歡欣融洽、蓋今年之新中國與過去不同因係戰爭中國、不欲使還歷慶祝無意味而終了、乃由褚民誼外交部長發起、慶祝在可能範圍內從簡、藝爲戰時色彩當慶祝、由南京特別市政府主辦之花甲同慶祝本擬自四日午後三時起舉行、新中國領導者一生一度迎還歷祝典因主席希望中止、外交部長褚民誼氏監察院長梁鴻志氏等、因遵從主席意旨、不事鋪張、蓋主席以在戰時下率先廢止虛禮起見、乃於日前公佈國民政府令、略謂：「最近有備余還歷慶祝贈金品、如斯個人之獻金爲西安事件以前之陋習而余對此等一切不受」云、對此種虛禮加以痛擊、蓋主席清廉謙虛、日夜惟以中國東亞事情爲念頭、較念民衆疾苦、僅於主席公館國家慶祝云。

# 希望商民確立決戰經濟體制
## 乃答謝友邦道義施策

吾人曾經所談關於對友邦日本對華促進自主獨立權之道義施策、國人究知何應付耶、前者係大概關於政治問題、故此次所談爲經濟問題、欲加以考察：

× ×

關於現代戰爭、能謂爲經濟戰爭、蓋現代戰爭經僅武力方面獲勝利、然仍不能謂爲完全勝利、徵諸上次世界大戰時、德國在武力戰雖獲勝利、然在經濟戰爭方面、因最後要告缺陷、竟反敗爲勝、人所熟知也、如德瑞言之、謠云：「將復不能戰爭」、蓋武力戰與經濟戰不可分離之關係在、自不待言也、而於現代戰爭所謂「一面戰爭一面建設」云云者、是乃與行戰爭之鐵則也。
美羅斯福當可笑亦復可笑之天文學的數字、拚命誇大宣傳增強武力者、與夫英首相不顧其大犧牲、由護航船與反軸心國之間輸送物資者、復對藻前開拓到底無望之所謂援蔣物資輸送路等、無非圖避免經濟戰爭敗北而已、此外并無何等意義、由上述情形觀之、經濟戰爭有極重要性、可想而知也。
據外電所傳、崇拜自由經濟主義全盛國之美國、對增強軍事力有重大關係之製造飛機、造船（造艦）等工廠工人相繼罷工、達五十萬之衆、羅斯福謂：「美國將遭遇重大危機」云而哀鳴、羅斯福之此種哀鳴、當然可謂爲將其自由主義經濟之大缺陷與非常時局不相應、是使美國趨於崩潰。

× ×

美國既如此混亂、反觀友邦日本、物資戰力業已增大、爲期經濟戰力增大體制成爲完璧起見、全國各產業部面在總動員下節約收穫甚良好成績、又關於財政方面、綽有餘裕、據賀屋藏相（財政部長）發表談話稱：去年度國民儲金成績、超過初次目標之二百七十萬萬、而公債消化方面亦收良好成績云、此種現象、究因何而發生耶、一言以蔽之、「日本國民完全拋棄自由經濟主義、澈底遵守戰時統制經濟」、始有此良好成績、換言之、日本軍無不勝、蓋人戰力強大性、可謂爲全在經濟體制、且舉國上下生活上毫不受威脅、安居樂業、專心邁進戰爭與美經濟戰爭相適進、非打倒英美不可。

× ×

我國自對英美宣戰以來、於軍政兩面適應決戰態勢之施策、復對經濟部面逐漸加以革新、現已向統制經濟路線進行、然究因何故非採所謂統制經濟體制不可耶、關於此事、汪主席曾謂：我國之參戰、在對友邦之戰爭全力協力、將中國由英美壓迫侵略而解放、確立自主獨立、蓋爲達成此大目的、國人應忍耐目前之困苦、非將其克服不可、蓋忍耐克服困苦、在將來始可獲得莫大之幸福、決非無覺悟、須有覺悟、亦不論犧牲者、應深加認識云、希望國民對此點自覺。

× × ×

值此重大時局、華北政務委員會、爲完成大東亞戰爭決戰體制起見、此次另組織華北物資物價處理委員會及食糧管理局、青島本市已見設立分局、按委員會及管理局以圖合理調整有重要關係之物資物價及食糧、維持平衡、因抑制物資之偏在、實施限制物價無理騰貴、並確保食糧、蓋對社會生活不安定、防於未然、而使民生安定、同時以促進增強經濟力爲其目的、如其價的營之、掃除居奇囤積等風、勵行物資節約、其一面在促進增強生產、而其最高目標、以確立決戰經濟體制、在對完成大東亞戰爭、強化必須經濟力、吾人由物資物價處理委員會與食糧管理局、關於其實施遂行、由國策當局担當者觀之、卽知也、然爲使其運營順利推進、達成所期目的、端賴對物資物價食糧問題有直接重要關係之商民及一般消費者、對國策當局全幅協力始克順利推進。
未有不知時代、現於一切部面急激變遷過渡中者、就中最顯著之現象、在將個人一切生活非沿國策路線前進不可、共不能增進吾人本身將來之利益與幸福、應深加猛省、若萬一商民及消費者、依然不能脫離自由主義經濟時代之積套、不做利己主義態度時所期目的上、恐遭困難、想商民深知利害關係、所能協助推進也。

× ×

華北政務委員會所推進之物資物價處理與食糧管理、其爲國策、吾人實踐此國策、以誠意克服一切障害、全幅協力、卽對完成東亞戰爭與促進建設東亞新秩序、從事貢獻也。
又同時因我國自主獨立權確立、不惜積極的全幅協力、卽所以答謝友邦日本道義施策於萬一也。（紅）

# 抗戰陣營瀕於崩潰
## 投降李祕書長暴露內幕

（山西南部太行山脈〇〇前線中華電）此次十八春太行作戰、新五軍孫殿英已投降日軍、新五軍李國安祕書長（三十七歲）、關於最近抗戰陣營狀勢、所談如左：

### 抗戰陣營不統一

抗戰陣營內之不統一、業經表面化者、頗值注目、卽事變當初蔣介石所呼號中央團結、又未察知共產黨之謀略、一路同隨其氣相衝突、且因時局變轉、伴抗戰遂進、漸次弛緩、卽關於軍隊、自革命以來、軍閥消長之歷史、今日尙在抗戰陣營內一脈相傳、因此反目及紛爭不絕、例如二十四集團軍劉進二十七軍、爲蔣介石直系、四十軍爲龐炳勳系、新五軍爲孫殿英勢力、軍性格分別相異、故蔣介石對戰爭指導方針亦相異、故現今動亂反目鬥爭。
彼蔣介石所割手段、首爲使與自己個人關係甚淺之地方軍出動前線、以地方軍供犧牲、圖保全直系中央軍、第二十四集團軍亦因此方策而已表面化。
對日軍與新政府遊擊戰之展開、及後方治安工作、專以地方軍供驅使、如戀蔣介石命令、乃繼續消極的抗戰、從而因此抗戰之戰果向中央誇大報告、自事變以來、各地對重慶之本軍攻擊、極爲危險之地方本軍在大陸戰線之犧牲、實達莫大數字、蓋彼等已完全消極、而地方軍被受日軍攻擊、瀕於危殆、直系軍後援出側面協力之事、可謂絕無、如軍、爲掃蕩軍、而中央尚爲徹底抵抗、至於當對十數援軍未到達、其在華南、華中方面、蔣介石直系部隊閧門場合、有使飛機出動協力地上機械化部隊之實情、故地方軍念願、因如斯事實、逐日熾烈化、故抗戰意識之低下加緊、蓋國家守自己與採旁觀主義的面子上、因此二者、地方軍今尙從事抗日。

### 一般民衆動向

一般民衆之動向、除又自無智外、智識階級、對大東亞戰爭展開、尤以知汪主席領導之新中國政府參戰之事、精神大受衝動、從來重慶抗戰理念、謂抗戰救國云而呼號、民衆亦因救國名義、給其受犧牲、此次因新中國政府參戰、當覺其理由究安在、其所受重大衝動今後究如何發展、對抗戰陣營之究有如何影響、雖不能預測、然智識人鬪於此問題、抱深刻憂慮、對共方配置亦愼重從事、卽在此地方、以彰河、任村、（林縣北方二十公里）姚村之線爲境界、以爭奪食糧、徵收稅款爲起因、戰鬥終始不絕、吾等較對日本軍之警戒爲防禦共產軍之侵入更覺犧牲、想及與共產革命的戰鬥、所謂救國抗戰、可謂爲本質相異者、卽蔣介石本人亦所深知也云。

### 蔣共不能合作

又重慶最感苦惱者、爲共產軍蔣介石合作現成具文、各處將共發生相剋、共有漸次表面化奇怪之狀態、重慶對共產軍之擡頭亦加以抑壓深刻苦惱、故確係事實。

## 民衆脫離水火
### 孫殿英投誠渝軍動搖

（晉南前線中華電）據此間某人士談、日軍自對晉南大東跳順利、渝軍陳軍長（新編第五軍）孫殿英等幹部將校投誠外、集展開猛攻後作戰、進行掃蕩戰、並追剿計達千四百名之多、又實察邊區渝如所部之集團軍、遭受此次之打擊已將崩潰、綜計十日以內、日軍擊斃渝軍之數、達一萬人、孫殿英自投誠日軍後、當卽擎明與渝方脫離關係、擁護國民政府、同時並發表「告第二十四集團軍全體將兵書」、勸諸其從速停止抗戰、擁護國府之建國、該書發出後、渝軍之心大起動搖、脫離重慶之情緒更形濃厚、此次日軍之作戰、已在戰略政略兩方面收獲莫大戰果、故對重慶影響甚深且鉅、此次作戰後取下之數百萬民衆、亦得脫離水火、而入國府治下、又該地區重要資源之開發、亦將有新的發展、按該地區向有「糧庫」之稱、今後其與豫省京漢線各都市在產業之連絡、亦將更趨緊密、而使農品得以增產、總之、日軍此次作戰、對於國府政治勢力之強化、貢獻良多、而充分發揮中日兩國同生共死之精神云。

# 友邦捨其自身利益援助我國發展

# 經濟開發突飛猛晉
## 西里伯各首長盛讚日本

（馬加撒中華電）南部西里伯自治領首長二十六名、與總都長及區長百零一名、着光輝禮服、隨爛之金色帽與各色接禮服、陳奉與古代相同之從者、侍女、及持禮者等、攜帶由馬加撒海軍軍政當局接受之任命書與腕章在感激情況下、威風凜凜、各歸本土、自周週年、是日以來、原住民在日本國旗飄揚下、一担負共榮圈建設安居樂業、一心一德邁進、此間建設雖一年短時間、爲原住民在荷蘭三百年統治期下未曾享受到之愉快、因此意外光輝歡欣、首長、郡長、將「共榮圈」一年來之現地報告、日前致送軍政當局、選代表三人對總歡日本語、政、原住民姿態介紹如下：
員發揚新一、其他自去年一月始、先生學童共同學習日本語、而日常會話、非當榮於使用、余在往之瓦順波內始、各地普遍日本歌謠、波期新入及馬加撒人、往昔乃海之民族、使用帆船航行海中、然荷蘭國海運KPM、對原住民風船加以壓迫、其後入日本治下、今原住民亦再得自由使用風船、各種產業、物資輸出入顯形活躍、是乃因日本善政同時全體同心協力精誠團結之美果也。

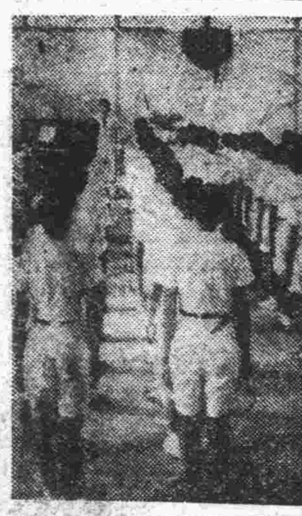

### 教育發達農產亦豐收

（波內首長安台馬滿務基）余因日本之信用、蒙波內首長而被選任、余新爲大東亞之一翼、期波內誕生、歡欣感任、誓完遂此任務、自被任命以來已順利經過一年、今日之五穀豐收、勸開非常、設初級公學校七十四、高級學校五、普通教育、公學校全反往昔荷蘭時代不良之教育、是乃日本對原住民知識向上可感溫情之表現、吾等實衷心表示謝意、回教日本人小林哲夫氏、爲原住民向上、加深信仰、亦協力繁榮、促進大東亞建設云。

### 各地均各安居樂業

（路烏首長安台捷娜馬）日本軍政實施以來、已經一年、日本爲吾等指導者、努力促進原住民生活之進步向上、故各種事業已開始、原住民全得安居樂業、椰子實之增產、被徵遣橋梁之修復等、原住民均努力從事活動、對原住民子弟施普

### 戰前衰敗現在已繁榮

（拉維特拉本首長依順里）去年天長節乃巴爾旁地方接受繁榮之日、彼時誠在前之盛舉、自彼時政治誕生、確信達成大東亞繁榮之目標云、荷蘭時代、吾等大受束縛、自日本光臨以來、充分賦與吾等資格、自一切經過上觀之頗爲明顯也、日本何時何地都在祈望吾等之繁榮、拉維特拉本地方農業、經濟、教育、顯著改善、巴列巴列市戰前之衰退、此一年一反往常情況、各種事業非常興盛、住民生活狀態過去非常窮困、在今日完全回復將來光明、希望正在日前、巴列巴列爲中心都市、十萬六千之原住民、均蒙善政云、余及住民在日本統治下、生活非常喜歡、日本旦二次大量輸送各種商品、實永遠感激不能忘懷、至今余目睹過去三十七年間荷蘭統治與日本統治比較開發與原住民福利向上、日本一年間遠超過荷蘭三十七年之成績、余值此天長佳節謹祈禱大東亞之繁榮云。

（上圖）受完全日本式教育中之西里伯首城馬加撒師範學校學生（下圖）對日軍協力工作中之西里伯島民（陸軍省檢閱訖）

## 廣義人
帚羽著・許滴繪

### 第十八章 瘋狂中的歲月（2）

立貞說：「絕對不死、您朋睹担心、我這就找我叔父去、叫他趕緊到那地方看看去就得啦！」婉瀾說「您快點去！」立貞說：「茶館就在胡同口外、幾步兒就到。」婉瀾囑咐說：「你可把她叫出來再跟他說、別冒冒失失的就說！也別叫旁人聽見！」立貞往外走着、說：「我知道！您放心！」她匆匆出屋去了、婉瀾又躺倒在炕上悲泣。
她相信譚思禹至少是負了傷、今天的譚思禹還不同往日的譚思禹、今天的譚思禹是爲她的事才找她的、不然兩人也見不着、今天譚思禹是一點也不因循、一點也不懦弱、而且已經證明了他專心愛的是她、他能夠爲了婉瀾而不顧一切、明天就登火車、走上光明之途、誰料今天又有黑暗的魔手抓到他們的命運上來呢！她此時如聞得他的淒慘的呻吟、如看見了他流出身上的可怕的血、如撫着他那可憐的刀傷、更疑惑他是已經死了、不過又相信立貞剛才說過的話、「不能」、「絕不能、」她更勾起來追去的不可補贖的懊悔、「當初何必要認識張嘯潮呢？不認識張嘯潮哪能來了嚴小兒呢？更何必要嫁張嘯潮呢？那時我心裡不是沒交戰過、不是沒有料到後來的命運、但、偏要圖徼倖、偏要薄弱、偏要矛盾、偏要卑鄙地圖舒適、貪虛榮！偏……」她恨自己、她用力抓自己的頭、她覺得將自己撕碎了、粉碎了、留下的那顆心才能痛快、她又希望嚴小五兒來了、來吧！照着她的心上狠狠地扎下去一刀。
她躺着、就像是昏睡似的、過了約有幾分鐘、驀然她又坐了起來、因爲她驚慌地想着：「譚思禹如果是僥倖受了點傷、那、事情還好辦、卽使她傷成了瘸子、傷成了瞎子、我也永遠愛着她！可是、萬一不幸他眞死了呢？我隨着死去也還痛快、只怕的是嚴小五兒逃得無蹤、張嘯潮一發狠、反告我、——他倒沒有什麼理由告我、可是馬愛方眞能夠告我因情謀殺！」細細想了一想、覺得「馬愛方是很能夠作得出來的、她並不知道譚思禹不愛她、她只知道我正在跟他搶奪譚思禹、譚若死了、她必悲痛、她必定恨我、而疑到我、她竟許去告我呀！……」因此又不由一陣害怕、想起了監上的「蘇三起解」那罪衣罪裙、披枷帶鎖的牢獄痛苦、她又想：「那時、我可怎麼辯解也不能明冤、我非瘋不可！那還不如乾脆死了好！眞的、還不如死了好！」她身體不禁緊緊地發抖、往各方面去想、都覺着這件事情、一定要牽涉到了法律上、她着急地想：「文七小姐又沒在北京、沒有個幫助我的、保護我的、行嗎？」她站起身來、手拿着燈各處去找、居然從破桌底下一個裝啤酒的空箱子上、找着了一份筆硯、跟立貞練習寫字用的幾張紙、她就都拿在破桌上、往硯裡倒了一點冷茶、磨了幾下墨、濡了筆、又把油燈往上捻了捻、但無論怎麼捻、燈也是不能夠太亮、在黯淡的燈光之下、她就提筆往那白紙上去寫、——因爲文七小姐的名字叫文淑徽、所以她就寫了、
「淑徽：我今天遇見了一件很重大的事情、你得幫助我！童宋伯父大人以律師的地位幫助我！我已由張家走出來了我不是私逃出的、是張嘯潮逼得我實已不能再在他的家中立足、原來他是眞愛着那姓酥的女人、他娶我不過是爲滿足他「凡有所望、必能達到」的一種快愉、威權、我深悔當初愚昧、又不該斷從我那已經斷絕了關係的父親的誘惑、以至落到這個地步！如今我已什麼都沒有了、而且環境中潛伏着許多的惡人、都要來暗算我、我尙不知明天我的命運如何？我又找不着你、只好寫這封留給你、倘若你見到這個後、你可以打聽打聽我的下落、儘可能的幫助幫助我、我想咱們是多日的深交、你又是向來最同情於我的、你、和我那仁俠的伯父大人、不至於不答應我這個最後的懇求吧！　婉瀾上。

高級香煙 北海
華北東亞煙草公司出品
總經理 三信公司

爲投保人求利益
劃期的新式保險出現
長壽保險 附有彩票 附有紅利 免診查
愛兒保險 附有彩票 附有紅利 免診查
共榮保險 附有彩票 附有紅利 診查
中華人壽保險股份有限公司
本社 北京西四大院胡同六 電話西二七九二
支社 青島市大沽路三號青島交易大樓 電話二七八五二
天津 濟南 各地均有支部出張所
福壽金頭獎壹萬圓

本院正面

物理電氣治療！
高血壓症、神經痛
慢性胃腸病、痔疾
皮膚病、耳鼻咽喉
不眠症、婦人病、
性病、虛弱小兒病
青島 紫外線電療院
青島陵縣路十八號
電話二、八五三三號

新到
北京地毯出售
北京地毯公司出品各樣美術地毯西藏毯
純毛織造顏色美觀送禮最宜批發零售大
小姐備歡迎參觀　如蒙賜顧請到
廣西路第一旅社電話（二）二九七九號

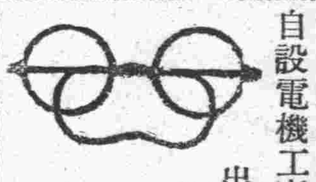

三山誠眼鏡老店
專採嶗山晶石　營業四十餘載
自設電機工廠　聲譽中外馳名
出品精良
定價低廉
堪稱華北唯一
青島卽墨路五十五號
電話二一五八六三

鳴謝 大安保險公司賠款迅速
鄙人濟陽路房產於四月二十八日發生火災幸事前在大安保險公司保有火險事後經該公司派員調查屬實卽將全部損失如數賠償足證該公司信用卓著辦事敏捷鄙人領受之餘特此登報鳴謝並樂爲介紹
該公司地址 青島湖南路四十號甲 電話二、七八四三號
高宗三 謹啓

# 歐戰局勢緊張聲中
## 希特拉神謀成世界之謎

**週間國際展望**

五月已至、世界戰局尙無大變動之朕兆、蘇聯政府機關報消息報四月三十日警告謂：「數日間戰局將發生驚天動地之大變化」一方面據外電稱：在直布羅陀港集中之英美大船團、已於四月末由英國大艦隊護衛開往他處、日本駐柏林之江尻特派員報告稱：最近德國之情勢及世界之謎希特拉之神謀如次：

**突尼直亞激戰切迫**

東部戰線告一段落後、突尼直亞決戰業已開始、在半月形大陸陣地線布陣之軸心軍、完全阻止反軸心軍猛烈攻擊、連日仍有激戰、推演絲毫無變化、反軸心軍此次開始突尼直亞攻勢時、中立國觀測、軸心軍將一氣撤至西西里、撒丁兩島據此兩基地阻止反軸心軍之侵入巴爾幹作戰、出於所謂之動作戰、此種見解頗爲有力、其所舉理由、則爲軸心軍一九四二年已進駐科西嘉島、增設海空軍基地、嚴重自西地中海、至里格里亞海之防備、更在依尼亞海與愛琴海中着着形任務之克里特島移駐大兵、使全島要塞化、雖使反軸心軍佔據突尼直亞、地中海狀態不致大起變化、因突尼直亞戰局今後推移而軸心軍究採如何方策、此爲希特拉總統胸中之秘密、不易發測、大體將依次列方針而進行。

**德國主戰場在東部戰線**

希特拉總統、戈林空軍部長、開培爾宣傳部長、每有機會必強調德軍主要戰場在東部戰線、德軍刻下之使命在剷除佈爾雪維主義、對於歐洲之威脅、然德軍之轉重點於主要敵國、並非由於政治的理由、而爲由於戰略的考慮、蓋德蘇兩軍正在歐洲數千公里長大戰線上相爭、如果瞬時對於局部有所忽疎、則全體之作戰必受致命的影響、突尼直亞戰線如何、軸心軍雖喪失突尼直亞或竟喪失北非全域、亦未必即爲甚大打擊、德軍雖喪失突尼直亞地方之立場、尙有德「尼蘇攻勢」與「戈林攻勢」在、如能獲使兩者巧妙則在地中海所期効果可以完全確保、此可依迄今之經驗而明瞭、要之問題乃在反軸心軍能以北非地方爲基地開始巴爾幹進攻作戰與否、從而軸心陣營始終依東部戰線第一主義既定方針而進行作戰、固屬當然、突尼直亞戰線亦可與東部戰線連結而處理、美英兩國宣傳機關盛行宣傳德軍不得不將主力結集於突尼直亞、故須停止今年度夏季攻勢、在冬季戰末期完全確保戰局主動性之德軍、目下陸續補充兵力器材於東部戰線、準備夏季攻勢、一俟告一段落、即與突尼直亞戰局之推移、同時開始未曾有之大規模攻勢、此乃德國國民所深信、在斯塔林格勒失敗之復讎意味上亦所希望者。

**巴爾幹進攻可能否**

最近德國各報均登載：「大西洋防壁」完成之記事、反軸心軍在大西洋登陸企圖可謂難於實現矣、然反軸心尙可由地中海方面進行巴爾幹進攻作戰、相傳直布羅陀港現有英海軍主力艦大勢力及輸送船六百隻集結其間、此數之輸送船實爲非僅供對於突尼直亞作戰之補充者、然問題乃在美英兩國果有實行巴爾幹進攻作戰之意圖否、由以下諸理由觀之、先須表示否定的見解。

一、英美兩國在法領北非作戰、除消定其純領土的野心外、並無何等意圖、此可依英美兩國侵略阿爾及耳假偏政權之爭執而證明之、要求結成歐洲第二戰線之蘇聯、且採否定的態度。

一、英美兩國雖有眞實開始巴爾幹作戰之意圖、如不將突尼直亞完全占據即不能作戰、英國軍事專門家李德斯哈特已預料突尼直亞戰線將長期消耗戰、科西嘉、撒丁、西西里、克里特諸島已成鐵壁之要塞、在此島登陸事實上爲不可能。

一、巴爾幹進攻作戰最低限度須用三百萬兵力、現在反軸心軍在該方面之兵力不出三十萬。

一、英美兩國原來希望德蘇兩國之共倒、從而在歐洲結成第二戰線而衝德軍之背後、唯有利於蘇聯耳。

**外交決戰態勢完備**

過去一月間德總統大本營會接連舉行、希特拉總統與歐洲諸國指導者會談、匪特德國外交已獲得決定的勝利、自三月三十一日與匈牙利國王會談、至四月二十九日與法國總理賴伐爾會談之德國政府外交陣、至與土耳其政府締結通商條約、時而希特拉完全與、令試指摘德國與軸心加盟諸國間會談特徵、第一表明完遂戰爭之斷乎決意、及對最後勝利之信念、諸會談首先確認於歐洲總局歐洲應由共同運命之歐洲軸心諸國共同防衛、第二國於歐洲總力戰態勢、意見完全一致、反軸心陣營對已告於原料資材及食糧之不足蠶狀態問有所誤、德軍占領地域之原料生產雖有增加傾向、烏克蘭地方之穀倉如能完全恢復、則歐洲即無食糧問題之存在、軸心諸國此次會談、關於以歐洲防衛爲基點之各國共存共榮、意見完全一致、現正向歐洲新秩序建設邁進。

**後方決戰態勢堅固**

德軍事評論家弟托馬爾中將、會以「冬季戰以後之情勢」爲題作論、詳敍東部戰線之經過、結論有「德軍不能確保完全優勢其主因在蘇聯於人員爲絕上占有數的優位、一旦此種障礙除去、則事態全異」、發表相當深刻之見解、一月及二月所發布之戰時國民勞働總動員令、至三月末已暴決定的成果、迄今日爲止已確保突破百萬之新勞働力、此外加以法國之二十五萬、及義西奧巴爾幹諸國所供給勞働力、則其勞働力已達莫大之水準、結果多數勞働者即可離開職場而赴戰線、兵器增產可作飛躍的上昇、德今年人員兵器上均已壓倒蘇聯、國民各階級均整備斯塔林格勒之讎、以犧牲的精神協力戰事、此種前線後方士氣之一致、可謂德國之強味、如斯、德國在軍事政治、經濟、外交上、均已整備完全之決戰態勢、今已有實行之勢、一旦其所待望之夏季攻勢開始、則如開培爾宣傳部長所言：歐洲戰局即將踏上決定的新階段云。

# 罷工風潮難於收拾
## 美產業原動力陷麻痺中

（布宜諾斯艾利斯中華電）阿拉巴馬炭田一帶於四月三十日夜半總罷工、同時羅斯福以最後之手段要求同炭礦夫訴諸愛國之心於五月一日午前十時復工、約翰路易士爲統師之諸爲一系不系之美國炭坑夫組合員四十五萬人、無煙炭坑夫八萬人、相繼怠工、美國生產界原動力益陷於麻痺狀態矣、對以上實情、羅斯福一日正午遂發動其對內務長官哈羅爾多與以特別權限、謂

一、對現在罷工中及今後有罷工之礦之一切炭礦即時佔據。

一、對於各炭礦關係之動產不動產一切權益資金等資產、實行沒收。

一、將此等炭礦由政府運營之

一、炭礦夫希望復業時加以保護、且有必要時要求軍隊之保護。

同時羅斯福對陸軍長官史汀生指令謂採取對一切炭礦保護上必要之措置、據由阿拉巴馬州日明星報道發出謂、軍隊已於該地炭田進駐、而陸軍省當局對軍隊進發命之頒發、一切不便發表云、但因二日晨在各炭田飄揚星條旗表示炭田已歸當局管理之事實、羅斯福由二日午後十時、（青島時間三日午前十一時）以廣播演講、對炭坑夫作泣訴、撰調於總罷阿利所談爲「戰爭之勝利與供炭之必要、率直披瀝意向」云、一方哈羅爾多大總統令二日午前與路易士會見歷一小時、作至要協議、然照目前情勢觀之、罷工恐不能急速解決、因是美國上院二日審議特姆寺那利所提出之法案、「於戰爭重要工礦炭礦其他工業活動勞働爭議被閉鎖時、當局封收此等工業上諸機構之權限」、戰時情報局總動員言論機關、論難路易士罪惡國的行動、哈羅爾多與路易士會見、尙不明討議如何解決策、消息界二日正午稱、情勢無何等改善、炭坑夫公司契約以外不勞働、堅持此立場、在路易士一切交涉全不接受、指令外美當局又對處置迫然料危機應付見地、

一、對全國民要求中止不必要旅行、

一、官用線以外、鐵道線停止運行、

一、考慮嚴重統制民間燃料消費云。

# 煤業危機實如敗戰
## 羅斯福責難礦工不合作

（阿根廷京城中華電）據華盛頓來電稱：美政府曾於煤礦罷工風潮發生後、立即實施強力彈壓、但事態重未因之消沉、僅有一部分之工人於軍隊強制下復工、羅斯福鑒於事態之嚴重、至爲狼狽、於二日特向煤礦工人廣播、力言過去一日間事態嚴重、以期喚起礦工之愛國力、其大意謂：「美國目前繼續生產之煤礦極少、國家之利益亦因此遭遇極大危機、此次由於煤礦等工人之不滿政府實行罷工、已直接妨害美國戰爭之進行、但政府必須繼續戰爭、故煤業之危機、實如戰場上遭受重挫相同云」而極力責難礦工不合作態度非宜、又羅斯福總統爲防止罷工工人危害就業工人起見、特賦於陸長史汀生得於必要時、採取一切非常措置之權限、極力企圖以強力阻止罷工風潮之蔓延、據靈通消息方面人談、今後之事態推移或將使全體礦工直接受政府之統制云。

# 泣請炭工復業
## 極盡軟硬兼施手段

（布宜諾斯艾利斯中華電）以炭礦爭議爲發端、在美國軍需工業界重大危機之前、羅斯福自一日午後十時起、約歷二十分鐘從事廣播演講、頗似充滿自信之煙霧談話意味、對炭坑夫懇求復業、即羅斯福謂不拘與開戰同時、美國內勞働團體曾誓約不出以罷業手段云、然炭坑夫組合此次之措置究爲何事云而非難、繼謂如炭坑夫組合繼行罷業時、即使軍隊彈壓之加以威脅、出軟硬兼施戰術、但未談及炭坑夫之工資提高、蓋表面表示強硬、演說要旨如左：

一、戰爭現已至危機階段、美國已遭逢重大危局、蓋由此次戰爭而決定美國將來之一切、鑒於以上情勢、余切望美國尤以開始罷工之炭坑夫諸君、發揮愛國心、抑制個人欲望。

一、產業組織區分勞働實證勞働總同盟及鐵道從業員組合、不拘公約在戰爭繼續中間不訴於罷工手段、炭坑夫組合立下右公約如敵視如此罷工、因戰時勞働局法定始終公平、請炭坑夫對戰時勞働局絕對信賴。

一、此際有愛國心之炭坑夫諸君希望以自由意志復業、若復業時、余爲美國陸海軍總司令官對此等坑夫完全保護云云、

# 個人主義所必然
## 朝日新聞諷刺美罷工

（布宜諾斯艾利斯中華電）美國煤礦山勞働者組合所屬勞働者基於組合長約翰路易士指令、由三十日夜半遂一齊決行罷工、關於罷工、東京朝日於二日之社上、以「神風賦」諷刺謂「美國之罷工爲彼個人主義的恣意體制所必然發生」者、即表明其不負擔戰時負擔之意也、蓋謂國勢之相異如左：日本戰時下之罷工等、如誠爲夢想不到者、倒不如說是「罷工」字樣於日本辭典上自古即無、此即所謂左翼思想實現時代之遺物、與貧已完全言行相合矣、而資本家階級、與勞働者階級之存在、與所謂兩者相抵抗鬥爭用其所用之手段、謂皆有其「理論」、而基於此理論、遂有捏造之「事實」、然而此等事皆爲美國之輸入品、而日本將此等輸入品早放逐於天外矣、今日如說日本無階級之對立倒不如說無階級之觀念、分別各種職域、始可分別各種部門、此即如社會科學者所說明之所謂國體無階級、如於國內兄弟相鬩於牆則爲敗北之徵、美國罷工之機組、爲彼等個人主義的恣意體制所必然者、即表明其無擔負戰爭負擔之意志、總擴博士謂、國之成立有兩種區別、一爲家庭制度發達之血族團體、一爲和平組織之協和團體、以家族血肉連繫之家族、而成爲「家」、如斯亦當推知有由家所組成而與家相票之國云。

# 橡皮飢饉深刻
## 力謀挽救毫無成績

（東京中華電）大東亞戰爭勃發後、歐美喪失在南方植民地之英美世界橡皮生產額之百分之九十、已被日本奪取、蓋彼等從前對日戰爭開火時、因對此種事態未想到、所以對現在深刻橡皮之飢饉、不得不感苦惱、而拚命謀其對策矣、即近來美國爲期確保南美亞馬孫流域之向巴西派遣十數名專門家、又爲謀美與巴西實績之經濟協力、其第一手段、爲去年七月間使巴西政府發表設立橡皮銀行之法令、此橡皮銀行、

一、資本金五千萬巴幣（其中百分之四十爲美國之所有）。

一、存續期間二十年。

一、總裁以巴西國人中由大總統擔任之、但幹部五名中二名爲美國人。

爲實行於全面的生產輸送統制上須橡皮與其之配給、於是被美政府所迷惑之巴西國政府已本格的對橡皮生產着手辦理、敵國橡皮生產一般情況如何耶

（英美橡皮貯藏量）

據美當局發表、開戰當時美國之貯藏量、包含由海上輸送中者、包含爲六十乃至七十萬噸、據國際橡皮統制委員會發表、自一九三九年十二月至四十一年十一月末二個年間、由遠東對美國輸入之橡皮、爲一八八萬噸、加之戰前貯藏量十三萬八千噸、共計四〇、四一噸、然於兩年間消費量計百三十萬噸時、大掛爲除有六十乃至七十萬噸、一方與英國之貯蓄量頗爲不佳、即據經濟報統計上觀之、英國開戰當初、約所有量不過五萬噸左右、因是英美樹立錫蘭（印度）島、亞馬孫島（南美）等地之天然橡皮增產、並美國內人造橡皮生產擴張、然廢品收回再生等三方針、存貨消費、迄未能得天然橡皮生產之英美、亘數年間除依存人造橡皮以外別無他途、美當局去年內計畫由中南美輸入六萬噸天然橡皮、然輸入實現者不過僅一半約三萬噸左右、其他雖在非洲里比里亞有年產一萬二千噸有二、三處橡皮栽培地、因輸送困難已陷入不能輸入狀態、又稱於錫蘭島成功年產九萬噸乃至十一萬噸之增產、而輸入英美之輸入量、至今日迄未確實、更在印度有一萬二千噸產額、但是由其於國內消費觀念觀之、英美去年度內天然橡皮輸入外額共計不過約十七萬噸左右。

（再生橡皮事情）

美國國內所有廢橡皮推定爲二百萬噸、然據去年春季預定至去年末能收用五十萬噸、按從來例年回收量之十三萬噸乃至十九萬噸照美國最大工場之現能力爲二十七萬噸、然因其後增設、於去年末約增大至三十五萬噸之能力、故可推其收回亦必大概爲同樣之量云、惟因於品質再生橡皮之百基羅爲天然橡皮六十基羅、雖有廿七萬噸之再生橡皮、不過與十六萬二千噸之天然橡皮相同而已、又在英國內再生工場殆無、去年內之再生橡皮不過一萬餘噸、又本年仍在一萬噸左右云。

（人造橡皮情形）

過去美國軍需生產局橡皮部長、於國會對人造橡皮生產計畫較去年無甚進步之原因、即因關係職員間之意見不一致、統一指導之缺陷等云而作哀鳴、按美國人造橡皮工業不過年產能力二萬一千噸、因是去年七月樹立年產四十萬噸生產施設計劃、繼而又自七十萬噸、至百十萬噸之增產計劃、然據橡皮部長發表聲明四十萬噸增產計劃仍未實現云。總之美國貯存天然橡皮、再生橡皮、人造橡皮總計之、大概爲百二十萬噸左右、即戰前（一九四〇年四十一年）之平均一年間消費量百三十萬噸、英國之橡皮現在不成爲問題之少量、故目反軸心國之兵器廠之美國、橡皮飢饉有相當深刻云。

# 英造船工人不足
## 係因熟練工被徵入伍

（瑞典京城中華電）據倫敦來電稱、約克郵報一日曾評論英國造船界之現狀、指出英國造船工人之不足、略謂：「英國幾無充分勞力之造船所」、此種情勢在戰爭發生當時、已被吾方發現、自是以後、熟練工人紛紛被徵入伍、於是造船業之情勢益趨惡化、現英政府對此究取何種政策、頗爲懷疑云

# 庫班河激戰五日
## 紅軍蒙受重創而敗退

【柏林專電】此次蘇軍對庫班橋頭堡之激戰已歷五日、一無所成、本月一日敵軍進犯、先以排砲轟擊、繼而空襲、德機及驅合國空軍至下午會擊落蘇機四十二架、德軍沉着應戰、共毀敵坦克車三十九輛、東線地區上空蘇方運輸機十七架及戰機三架被擊落、德機僅四架未返原防云。

# 北部登陸紅軍
## 悉被德軍殲滅

【柏林專電】德軍司令部頃於二日午刻公佈戰報如下：

（一）蘇軍一日再度企圖突破庫班橋頭堡德軍陣地、仍不得逞、敵軍在橋頭堡北部登陸、上陸部隊悉告殲滅、德方輕便艦艇在高加索沿海擊沉蘇方砲艇一艘。

（二）突尼西亞前線僅局部之戰爭而已、一日夜德空軍曾攻擊班加西領海敵方護航隊、敵巨輪五艘重創。

（三）英美空軍一日襲擊大西洋沿岸及挪威領海中德方要衝時、美機四引擎者喪失十一架、英方喪失魚雷轟炸機及偵察機各一架、德機僅一架失蹤云。

【赫爾辛基專電】芬軍司令部頃於二日公佈戰報如下：芬軍前線無重要戰事、芬空軍一日晚及深夜攻擊敵後方火車站、及敵軍集中點、二日晨間芬方戰鬥機在芬蘭灣上空擊下敵機一架云。

## 英機襲挪威 喪失十五架

【柏林專電】頃於二日夜探悉、英方雙引擎轟炸機於一日傍晚襲擊挪威沿海一役、敵機十五架告擊落云。

## 英法海峽 炮戰復作

（瑞典京城中華電）據倫敦來電稱、英沿岸長距離炮陣沉默已久、至一日夜十時三十分、突然一齊發炮、對岸之德軍炮兵隊、亦立即應戰、兩軍隔英法海峽互轟頗久云。

## 蘇波關係好轉無望

（斯德哥爾摩專電）據倫敦來電稱：「泰晤士報」外交訪員頃稱、外傳蘇聯政府計劃在莫斯科成立波蘭左傾政府事、全係無稽之談也、無論波蘭政府之改組、對於蘇波關係亦無好轉可言云。

## 保駐德公使返國

【保京專電】保加利亞駐柏林公使德雷洛夫博士頃已返保京國、將向政府當局述職云。

## 智利總統將訪美加

【阿根廷京城專電】據智利京城來電稱、智利大總統李奧斯、頃應加拿大政府之邀請、預定訪問華盛頓時轉往渥太華云

# 北菲作戰遲緩
## 美軍方謂因樹膠不足

（布宜諾斯艾利斯中華電）於北菲美軍機械化部隊不見活躍、美國內對此原因要求解釋、結果軍需生產資源調查委員會過去四月二十八日招集燃料調整長官愛克斯、及陸軍次官巴達森、聽取意見、愛克斯、巴達森兩名聲明云：美軍機械化部隊不振因高性能汽油不足、美陸軍機械化部隊訓練及作戰而起障礙、高性能汽油之不足樹膠工業不能照預定擴充、汽油生產而起障礙云、將美軍敗因歸於樹膠不足、樹膠管理局長官基法斯反駁云、汽油不足非因樹膠工業、北菲作戰汽油消耗過多、北菲敗因歸樹樹膠不足、誠顛倒黑白云、繼樹膠問題起熱烈之論爭云。

【羅馬專電】義軍司令部於二日中午公佈戰報如下：突境戰區一日戰況稍形和緩、敵方頃集中海空兩軍、攻擊西西里島四周軸心方面交通、敵方空軍尤活躍、敵轟炸機隊近日來常攻擊吾方自突尼直亞駛出及駛往突境之救護船、其中若船曾被襲四次之多、看護多名負傷云」。

## 特果爾要求 會晤紀羅

【斯德哥爾摩專電】據倫敦來電稱：此間昨晚探悉、特果爾將軍頃拍電紀羅將軍、再度建議立即會晤於阿爾及耳、該電報係答覆紀羅之最近照會云。

【斯德哥爾摩專電】據倫敦來電稱：二日夜自接近倫敦法國民委員會方面人士稱：紀羅將軍於最近備忘錄中、會拒絕特果爾之建議、并力陳政治問題之檢討須待至日後、且阿爾及耳亦非會晤之適宜場所也、據稱特果爾於二日夜電告賈德羅將軍、堅持欲與紀羅將軍在阿爾及耳一晤、檢討一般局情、并在該地可以與法國諸要人同時會晤、協商北菲問題云。

# 廢除無匯兌輸入制
## 發展華北各組合輸出入

（北京中華電）聯銀外匯局天津辦事處、三十日發表之關於對華中華南交易撤消無匯兌輸入制、而認可無匯兌輸出之方針、過去華北華中交易三月末上海及南京之交易會議結果、關於特定物資（食糧品、物動物資）、大部分行軍票匯兌、一般物資則用從來之特圓匯兌、及特定物資由軍票匯兌、與特圓匯兌不能逕行者、則用特定匯兌、其他決定則行無匯兌換方針、而特圓匯兌因逐漸受其抑制、所以今後不適匯兌之兌換、將見大量之滯留、唯不適無匯兌之兌換、從來只認爲一般的輸入、無匯兌之貨換貨、前只於徐州地區等行陸路貨換貨、此次擴大範圍於將於各地、各地於一定之範圍內亦得行無匯兌輸出入、而當無匯兌輸入之當局爲明瞭匯兌許可收受者遂告與實權出入與否、而防止不肖流弊天津地區亦將效從來青島、濟南地區所行之對匯兌許可者徵收保證金、又現在無匯兌輸出入須詢申於交易組合、當局亦努力使組合之收買、輸出入發展、要爲經此匯兌交易非常擴大之點、及一般物資中特圓匯兌果有如何程度與可行與否之對策、爲各方面所關心者云。

# 擴大對華中交易
## 蘇淮輸出入組合改組

（徐州中華電）蘇淮地區對華中交易機關之蘇淮地區輸出入組合、預謀卅二年度對華中交易擴大、以使該組合強化、而因情勢之轉換、當局於該組合主要社團間準備進行發展的改組已進行中、即現在組合之構成爲中日合作、而日本的色彩較濃、即爲現在之問題、今行於商業統制總會綜合之標準機討、一方於海州地區輸配組合之統合亦有預定、決定之後當交支部、至遲於五月中旬當見具體辦法、該組合之改組與蘇淮商業統制總會業終始持有關聯性、故堪注目云。

## 海州勞協 即將配給食糧

（海州中華電）華北勞工協會海州出張所、對勞工各種團體準備中之食糧配給手續、近已完成、決定由五月分起按原價向各團體配給云。

## 時論

# 國民革命與大東亞戰爭

自鴉片戰爭以後、英美帝國主義者利用他們剛以暴力奪到手的治外法權和租界、大施侵略政策、當時的中國民衆、尙沒有覺出什麼、後來見到英美在中國種種的橫暴情形、遂漸漸有些不忿起來、時思起來反抗一下、如義和團的崛起、便是直接對帝國主義的反抗表示、不過因爲當時人民的知識不足、混帝國主義和國際外交爲一件事、以致失敗了、辛亥革命、是間接對帝國主義的反抗、祗可惜力量不足、專顧內政、而沒有對帝國主義作鮮明的表示、因之也失去了眞正意義、民國十三年國民黨改組、十四年國民政府成立於廣州、十五年國民革命軍北伐、當時揭起對內打倒軍閥、對外打倒帝國主義的口號、這種觀念纔算是正確了、路線也算是認定了、但沒想到共產黨中途叛變、使當時的南京政府又不得不對英美帝國主義者屈服、於是國民革命便漸漸的變了質、恰巧又發生了西安事變、中國最高領袖蔣介石、又屈服在中國共產黨之下、至此所謂國民革命已完全反其道而行、由剿共變成聯共、由打倒英美帝國主義、而變成尊奉英美帝國主義、這種倒行逆施的措置、實足以陷整個國家民族於萬劫不復之境、今日我們能以獨立自由的立場、和友邦日本携手來共同打倒英美帝國主義而努力、實是初料不及的事、我們中國民族沒有被獨夫之類完全斷送、而尙留有相當的元氣來和英美周旋、更不能不說是不幸中的大幸吧。

中日數年間空前的巨變、促起兩國有識之士的覺醒、認爲自相殘殺、徒給侵略東亞者造機會、是愚不可及的事唯有打倒英美帝國主義纔是中日兩國應該走的路、尤其是中國應該走的路、因爲我們現在弄成次殖民地的地位全是英美帝國主義所賜與的、日本在過去也曾受到英美的侵略、不過日本民族覺悟的早、擺脫的快、竟能於短短的幾十年之中、一躍而成爲最強國家、因爲是最強的國家、無形中已成了東亞的盟主、更是英美侵略東亞的惟一勁敵、只要東亞有日本在、英美便多少有些忌憚、所以中日兩國雖然有強弱之分、而過去和將來的命運是相同的、東亞沒有日本、自不會還有中國、故中日兩國以生死與共的決心、同爲東亞的生存而努力、在任何方面說、都是勢所必至理有固然。

日本發動大東亞戰爭的目的、是在擊滅英美解放東亞但要解放東亞、自須先從解放中國做起、過去、日本以無敵的陸海空軍、已將英美在中國方面培植百年的潛勢力根本剷除、同時更知道租界和治外法權、是使中國變成次殖民地的最大原因、也是新生中國復興途中的一個最大障礙、更是我國協力完成大東亞戰爭的最大障礙他爲了使中國恢復獨立自由的本來面目、乃毅然交還專管租界撤廢治外法權、並以最大的努力、斡旋世界各國交還租界、撤廢治外法權、這種光明正大的道義精神、實使我們感激不已、我們要知道、國民革命的目的、便是求中國之自由平等、達到此種目的的方法、又是聯合世界上以平等待我之民族共同奮鬥、奮鬥的着手又是廢除不平等條約、今日我們在友邦日本的協助之下、已完全實現、我們的期望、但是我們更要知道唯有澈底擊滅英美、中國纔能夠得到眞正獨立自由、今後的我們、實應該越發振奮、倍加淬厲、與援助我們成爲獨立國家的友邦日本、以同生共死的精神、向完遂戰爭復興中華解放東亞的大道邁進。


**奇效戒烟法**

本院依據彼得氏戒毒法並加以改良之能以七日之快速包戒各種毒品既不吐瀉又不瘋迷且無代用品減量諸法之流弊可負責於毫無痛苦中舒適戒除永不再犯茲爲普救特將戒費減低一半此啓

華北醫院戒毒科啓　冠縣路五八號　電話（2）七三八五號

欲備新時代摩登首飾品請到

平原路十三號甲　信昌號　批發價目特別克己

本號最近由上海運到大批化學人造金各種首飾花色繁多式樣美觀珠鑽鑲嵌各色別針摩登耳墜顏色鮮明各界仕女一見稱心如蒙賜顧無任歡迎

新時代化　照相戒

照相清晰　瓷質晶瑩　勝如寶石　永不退色　定製贈友　人人歡迎

招請本外埠代銷戶　章程函索即寄　雲南路一二二號　勝昌鐘表行

青島天眞照相材料行　兼設日夜美術照相　山東路一三一號　電話（二）四八〇〇

**博濟醫院**　主治科目　內科、外科、婦人科、產科、皮膚花柳科、眼科、耳鼻咽喉科、戒煙科、電療科

院長　醫學博士　陳志藻　副院長　醫學博士　張來航　醫師　王斐先

院址　上海路二一號　電話　二八五九三　二八六五七

包運死人　長途汽車　汽車運輸　保險　元一行

諸君要解決這三個問題的時候請撥二六八一號電話或向青島市膠州路一二三號　芝罘二道街二十九號　威海衛新威路二十七號　大連淡路町二十一番　本行專營關內運輸水火保險代客買賣貨物及代辦進出口一切手續更以運輸南北各地搬家行李及靈柩概包辦是盼

代理保險　老世昌洋行保險部　永寧水火保險公司　日本海上火災保險　住友海上火災保險　大倉海上火災保險　大阪海上火災保險

**鴉片戰爭**　友邦日本贈與大東亞共榮圈的第一回鉅片

英國正在侵略東洋伸魔手之際立被救國英雄林則徐斬斷　實空前雄渾愛國戰爭華麗偉大之名片

國際劇場　公映　五月三日起　五月九日止

**超速度治淋**

東亞首創的新療法比利全

**得利克膿**

淋濁勿憂　現有神藥　淋症不問新舊　睾丸炎不必憂愁　速服此種妙藥　保君速復自由　淋濁，炎症，一切化膿性症　皆有神効……

各大藥房均有出售　東京　株式會社　田邊公司　92

**賜龍**　最進步的新合成　女性賀爾蒙　能助長您的健康美！

稻畑賜藥品

**淋疾**

塩野牌　**五淋拿根片**

名符其實之治淋界霸王

本劑出現之現在　淋疾不治之成語　已不得不由辭典抹殺之矣！本劑乃傾注近代藥化學之精粹而完成之二基硫仿亞密度劑也　本劑六天之服用　能完全撃滅新舊淋病使之斷根致後日毫無蠢動之餘地　且毫不見同類製劑所屢見之副作用　是其特徵也

（包裝）二〇片　一〇〇片

製造　塩野義商店　大阪市東區道修町三丁目　青島出張所　青島市奉天路一六七號　SU-Z9

URINOS

**內服驅梅聖藥**

**新阿斯拔爾撒**

本劑「新・阿斯拔爾撒片」爲完全補充砒素驅梅注射劑之缺點計，只將砒素驅梅注射劑化學的集成之一部分變更，而改製爲容易服用之片劑所謂內服的驅梅劑也。因之其治癒効力非常偉大，即除砒素驅梅注射劑以外之任何藥劑絕不能比肩，且其服法極是簡單，即如普通片劑同樣，只需內服一法即收偉効。更對于「阿梅巴紅痢」「痔疾」以及豫防梅毒，亦見奇効，業已有定評者。

製造發售處　日本・東京・日本橋　萬有製藥股份有限公司　青島奉天路渡邊春陽